



Sebuah Oase di Tokyo

Selamat Datang di Fuchu



Tempat yang menenangkan di Tokyo, di mana Anda dapat merasakan kekayaan alam dan sejarah

Fuchu

Panduan Wisata

Dengan Tips Keselamatan



RUGBY CITY FUCHU
ラグビーのまち府中



Gratis untuk semua orang!

FUCHU City Free Wi-Fi



Perhatikan stiker dengan gambar ini



Lihat detailnya di sini

Photogenic Fuchu



Inilah Kota Fuchu

Kota ini tidak hanya dikelilingi oleh kekayaan alam 4 musim, tetapi juga sebagai kota yang bersejarah karena menjadi pusat pemerintahan, perekonomian dan kebudayaan sejak dahulu. Banyak tempat untuk menikmati keindahan alam dan peninggalan sejarah, sehingga Anda bisa merasakan kebaikan yang dimiliki Jepang. Banyak *event* yang diselenggarakan berdasarkan musim, jadi silakan datang berkunjung ke Fuchu!



INDEKS

- Hal. 02-03 : Photogenic Fuchu
- Hal. 04-05 : Jalan-jalan Keliling Fuchu
- Hal. 06 : Pusat Kota Fuchu Belanja dan Kuliner
- Hal. 07 : Kalender Acara Tahunan di Fuchu
- Hal. 08 : Tips Kelesamatan Kota Fuchu

Maskot Asosiasi Pariwisata Fuchu
Kotomi-chan





Dapatkan informasi terbaru tentang Fuchu di sini!

fuchu_tourism_official

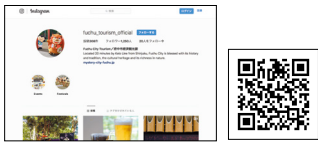

URL | https://www.instagram.com/fuchu_tourism_official/

Fuchu Official Visitor Guide



URL | <http://mystery-city-fuchu.jp/>

Asosiasi Pariwisata Fuchu



URL | <http://www.kankou-fuchu.com/>

The Mystery City, Fuchu



URL | <https://www.facebook.com/TheMysteryCityFuchu/>

Twitter Fuchu



URL | https://twitter.com/fuchu_tokyo/

Jalan-jalan Keliling Fuchu

Temukan tempat favorit Anda dengan jalan-jalan mengelilingi peninggalan sejarah yang penuh nilai historis dan kekayaan alam.



1 Museum Kota Fuchu Kyodonomori

[6-32 Minamicho, Fuchu-shi]
Anda dapat merasakan sejarah dan alam Fuchu melalui pameran dan planetarium. Di lahan yang luas ini juga bermekaran bunga-bunga yang sesuai dengan musimnya.



2 Kuil Okunitama-jinja

[3-1 Miyamachi, Fuchu-shi]
Kuil tua bersejarah yang berumur lebih dari 1900 tahun yang terkenal dapat mempermudah jodoh dan menangkis malapetaka. Kuil ini mengadakan berbagai festival di sepanjang tahun.



3 Kuil Koanji

[2-4-1 Katamachi, Fuchu-shi]
Menyimpan banyak properti budaya seperti Kannon-do yang terdapat di halaman kuil. Gerbang utama yang megah dan sumunya juga masih tetap dipertahankan.



Anda dapat merasakan sejarah Jepang di Fuchu

(A)-(I) :
Area evakuasi regional (Lihat Hal. 8 Tips Keselamatan Kota Fuchu)

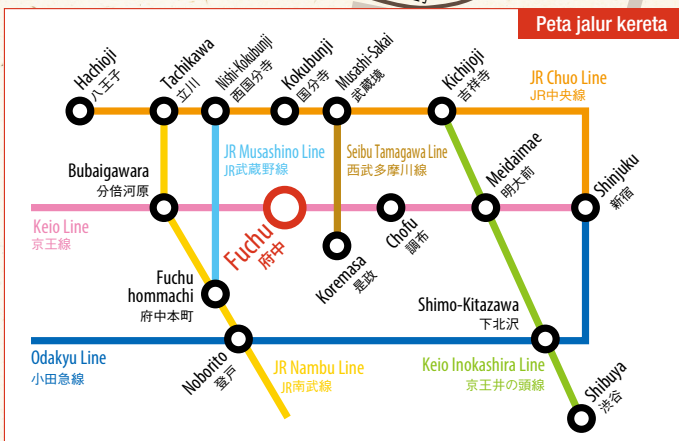

4 Lapangan Peninggalan Bersejarah Bekas Kantor Kokushi dan Istana Ieyasu

[1-14 Honmachi, Fuchu-shi]
Lokasi bekas gedung Kokushi-no-Tachi (Kantor Gubernur Provinsi) yang didirikan sekitar 1300 tahun lalu. Terdapat Scope Provinsi Musashi yang nuansanya waktu itu mampu ditampilkan kembali melalui VR (Virtual reality).



5 Makam Kuil Musashifuchu Kumanojinja

[2-9 Nishifuchu, Fuchu-shi (Halaman Kuil Kumanojinja)]
Makam dengan bagian atas berbentuk lingkaran dan bagian dasar berbentuk persegi yang tertua dan terbesar di Jepang. Anda dapat melihat makam yang didirikan sekitar 1350 tahun yang lalu. Di sini juga terdapat gedung pameran.



9 Kuil Myoko-in

[1-16-13 Honmachi, Fuchu-shi]
Gerbang Nio-mon yang dicat merah tua sangat cantik. Pohon Ginkgo besar yang berada di samping bangunan dan hutan bambu di halaman kuil membawa kedamaian dan menjadi daya tarik tersendiri.



10 Pasar Grosir DAI-TOKYO

[4-1 Yazakicho, Fuchu-shi]
Pasar grosir terbesar di area Tama. Berderet pertokoan tampak hidup menjual bahan makanan segar dan keperluan sehari-hari.



11 Suntory (Pabrik bir dari air mineral) Tokyo Musashino Brewery

[3-1 Yazakicho, Fuchu-shi]
Di sini Anda dapat melihat proses pembuatan bir. Setelah tur, Anda juga dapat menikmati bir yang baru jadi. Tersedia juga barang dengan edisi terbatas yang bisa dijadikan oleh-oleh.



12 Pacuan Kuda JRA Tokyo

[1-1 Hiyoshicho, Fuchu-shi]
Di bulan Mei akan diselenggarakan derby (lomba balap kuda) di mana kuda-kuda akan berpacu di lintasan hijau yang cantik. Cek juga museum yang menyediakan banyak alat peraga.



13 Babadaimon no Keyaki Namiki

(2 deret pepohonan Zelkova yang tumbuh di sepanjang jalan)
[Di dekat 1 Miyanisicho / 2 Miyanisicho, Fuchu-shi]
Monumen Alam Nasional ini merupakan simbol dari Fuchu. Terowongan hijau tersebut akan terus memanjang hingga kurang-lebih 500m.



14 Museum Seni Fuchu

[1-3 Sengencho, Fuchu-shi]
Selain pameran yang bersifat permanen, dalam setahun museum ini juga mengadakan pameran yang bersifat sementara, workshop, dan pertunjukan publik.



6 Pemakaman Tama Reien

[4-628 Tamacho, Fuchu-shi]
Banyak orang terkenal yang dimakamkan di sini, tempat ini merupakan pemakaman kota terbesar di Jepang yang dikelilingi oleh banyak dedaunan hijau. Dikenal juga sebagai tempat yang indah untuk melihat bunga Sakura.



7 Taman Fuchu-no-Mori

[1 Sengencho / 2 Midoricho / 2 Tenjincho, Fuchu-shi]
Terdapat lapangan di atas bukit kecil, sehingga cocok untuk menghabiskan waktu sambil bersantai. Dilengkapi juga dengan fasilitas olah raga yang memadai.

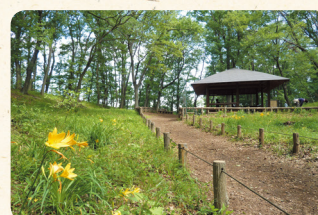

8 Taman Sengenyama

[4 Sengencho / 5 Wakamatsucho, Fuchu-shi]
Anda bisa menikmati pemandangan indah gunung Fuji dari puncak gunung dengan ketinggian 80 meter. Di puncak terdapat Kuil Sengen-jinja.

Pusat Kota Fuchu Belanja dan Kuliner

Banyak tempat belanja dan kuliner yang berkumpul di pusat kota Fuchu. Yuk, main seharian di sini.



Dapatkan informasi tempat makan dan minum, serta *spot* objek wisata di Fuchu!

URL | <https://www.city.fuchu.tokyo.jp/bunka/olypararugby/oly Pala/fuchugourmetguide.html>

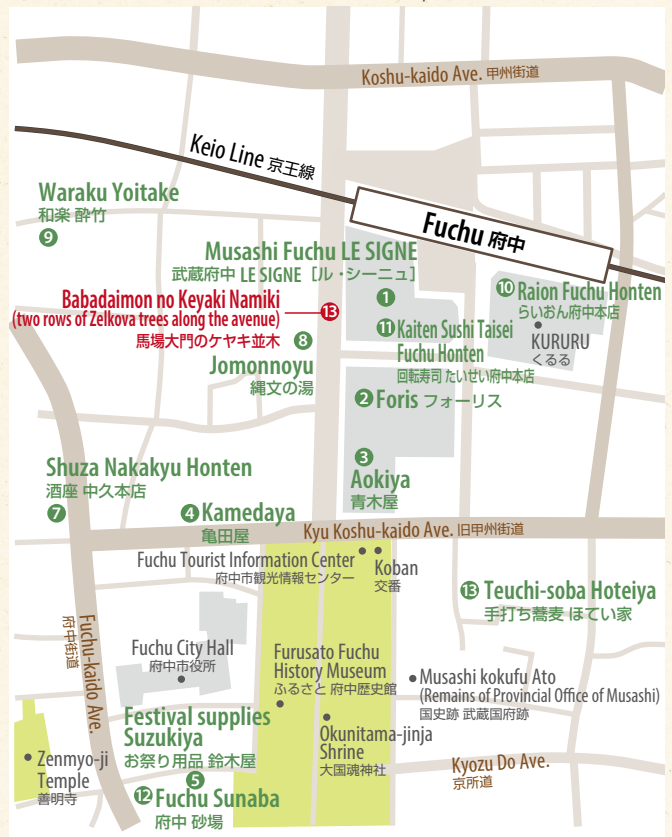

1 Musashi Fuchu LE SIGNE

[1-100 Miyamachi, Fuchu-shi]
Komplek komersial di depan Stasiun Fuchu ini tidak hanya untuk belanja dan kuliner, tetapi juga menjadi satu dengan ruang yang digunakan untuk aktivitas penduduk lokal.



2 Foris

[1-41-1 Miyamachi, Fuchu-shi]
Pertokoan khusus yang berada di sepanjang jalan Keyakinamiki. Terdiri dari pusat perbelanjaan, *food court*, supermarket dll.



3 Aokiya

[1-41-1 Miyamachi, Fuchu-shi (di dalam Foris)]
Toko kue tradisional Jepang di Fuchu yang didirikan pada tahun 1893 dan telah dicintai dalam waktu yang lama. "Musashino-nisshi" dan *dorayaki* (pancake kacang merah) menjadi item yang populer di toko ini.



4 Kamedaya

[2-8-1 Miyamachicho, Fuchu-shi]
Membuat kue tradisional Jepang dengan metode yang sama sejak didirikan, tanpa menggunakan mesin.



5 Suzukiya Toko Keperluan Festival

[1-11-2 Honmachi, Fuchu-shi]
Toko yang telah berdiri sejak lama dan berusia lebih dari 100 tahun. Selain keperluan festival, tersedia juga beberapa item yang cocok untuk oleh-oleh seperti handuk tangan.



6 Toko Komaya Tabi (kaos kaki Jepang)

[1-3-13 Hachimanchi, Fuchu-shi]
Menyediakan barang dan kostum lengkap yang mutlak dibutuhkan dalam festival. Gantungan tag kayu menjadi pilihan yang populer untuk oleh-oleh.



7 Shuza Nakakyu Honten

[4-2-1 Miyamachicho, Fuchu-shi]
Menyediakan *sake* (anggur beras) dari seluruh wilayah Jepang. Anda juga bisa mencicipinya untuk menemukan *sake* favorit Anda.



8 Jomonnoyu

[1-5-1 Miyamachicho, Fuchu-shi]
Anda bisa merasakan sensasi kualitas mata air panas yang sesungguhnya, yang merupakan tiga besar mata air alami *biyin-no-yu* (mata air panas untuk kecantikan) di Jepang. Menghangatkan tubuh Anda dari bagian inti tubuh.



9 Waraku Yoitake

[West A Building Lantai 1, 1-17-3 Miyamachicho, Fuchu-shi]
Nikmati masakan Jepang autentik dengan mudah di *izakaya* (bar tradisional Jepang) yang penuh kreativitas ini. Puaskan lidah Anda dengan masakan yang menggunakan bahan-bahan mewah pada musimnya.



10 Raion Fuchu Honten

[Kururu Lantai 1, 1-50 Miyamachi, Fuchu-shi]
Kedai *ramen* yang dicintai oleh penduduk lokal. Selain *ramen*, ada juga *gyoza* (pancisit) dan 3 jenis mie *tsukemen* juga menjadi item yang populer.



11 Kaiten Sushi Taisei Fuchu Honten

[1-9 Miyamachi, Fuchu-shi (di dalam LE SIGNE)]
Anda bisa menikmati *sushi* autentik yang menggunakan bahan makanan pilihan dan dibuat dengan tangan oleh chef dengan teknik yang diwarisi turun-temurun selama 40 tahun.



12 Fuchu Sunaba

[1-10-2 Honmachi, Fuchu-shi]
Di sini Anda bisa menikmati mie *soba* yang kaya aroma. "Sunaba moriage *soba*" yang populer disajikan dengan topping hiasan lobak di atas mie *soba*.



13 Teuchi-soba Hoteiya

[2-2-20 Miyamachi, Fuchu-shi]
Kedai yang menyediakan mie *soba* buatan tangan yang autentik. Di malam hari menyajikan camilan dengan menu yang kreatif dan minuman beralkohol.



14 Art Cafe

[2-7-1 Fuchucho, Fuchu-shi]
Anda bisa menghabiskan waktu dengan santai di kafe ini sambil menikmati kopi original yang baru digiling dan *cake* buatan tangan.

Kalender Acara Tahunan di Fuchu

Fuchu menyelenggarakan berbagai acara, dari festival bersejarah hingga *event* untuk menikmati bunga musiman.

Buatlah kenangan yang berkesan dengan berpartisipasi dalam *event* yang diadakan.

Musim Dingin

Festival Setsubun (Kuil Okunitama-jinja)

3 Februari

Dengan meneriakkan "fuku wa uchi" (kebaikan di dalam), selebriti, tokoh olahraga, karakter maskot yang terkenal dsb. akan melempar kacang sambil mendoakan keberuntungan. Banyak orang yang hadir di acara ini untuk mengambil kacang sebagai pertanda baik.



Festival Bunga Plum Kyodonomori (Museum Kota Fuchu Kyodonomori)

Awal Februari sampai Awal Maret

Pohon bunga plum sebanyak 1100 batang yang berasal dari kurang-lebih 60 jenis varietas akan bermekaran di Museum Kota Fuchu Kyodonomori, yang memiliki luas 3 kali lipatnya Tokyo Dome. Berbagai macam *event* akan diadakan selama festival berlangsung.



Musim Semi

Festival Kurayami (Festival Kegelapan) (Kuil Okunitama-jinja)

3 - 6 Mei

Dahulu festival ini diadakan pada tengah malam di Kuil Okunitama-jinja. 8 unit *mikoshi* (kuil portabel), 6 unit drum *taiko* raksasa, dan 22 unit *dashi* (gerobak hias) akan turut serta dalam parade. Banyak hal yang dapat dilihat, termasuk pertunjukan musiknya.



Festival Hydrangea Kyodonomori (Museum Kota Fuchu Kyodonomori)

Akhir Mei sampai Awal Juli

10 ribu bunga Hydrangea yang berasal dari kurang-lebih 30 jenis varietas akan mewarnai taman dan menandakan datangnya musim panas. Bunga Hydrangea yang warna-warni mewarnai bangunan bersejarah yang direkonstruksi dan menciptakan atmosfer Jepang yang khas.



Musim Panas

Festival Sumomo Plum (Kuil Okunitama-jinja)

20 Juli

Konon katanya festival ini dimulai oleh bapak anak yang bernama Minamoto no Yoriyoshi dan Yoshiie yang mempersumbangkan buah plum kepada Kuil Okunitama-jinja sebagai ucapan terima kasih karena memenangkan peperangan. Saat ini banyak toko buah plum yang berderet di halaman kuil.



Festival Gulat Hassaku Sumo (Kuil Okunitama-jinja)

1 Agustus

Festival ini bermula dari ritual gulat sumo untuk mendoakan panen yang banyak, berlangsung damai dan sentosa. Untuk saat ini diadakan pertandingan antar kota yang diperuntukkan bagi anak Sekolah Dasar, di mana Anda dapat mendengarkan sorak-sorai yang meriah dari anak-anak.



Yosakoi in Fuchu (Panggung utama: Babadaimon no Keyaki Namiki)

Akhir Agustus

Selain berjalan sambil menari di sepanjang jalan yang dikelilingi pepohonan Zelkova, Anda juga dapat menikmati tari dari tim yang berpartisipasi di halaman kuil Okunitama-jinja dan panggung khusus di area pertokoan. Buatlah kenangan musim panas dengan melihat dan menari bersama.



Musim Gugur

Festival Kuri (Kuil Okunitama-jinja)

27 - 28 September

Festival yang mengingatkan bahwa tempat ini dulunya dikenal sebagai penghasil *kuri* (buah kastanye). Selain menjual buah kastanye, barisan lampion kertas akan menghasilkan nuansa yang magis. Jangan lupa juga untuk menonton gerobak hias dan pertunjukan musik Fuchu-Hayashi.



JAZZ in FUCHU (Babadaimon no Keyaki Namiki dll.)

Oktober

Anda bisa menikmati lebih dari 100 band yang amatir maupun profesional, di berbagai tempat di Kota Fuchu dengan gratis. Selama *event* berlangsung, Kota Fuchu akan dipenuhi dengan musik. ✨Ada kemungkinan Anda akan dikenakan minimum order ketika menonton di kafe.



Tori no Ichi (Kuil Okunitama-jinja)

November

Festival untuk mendoakan keberhasilan dalam berdagang dan diadakan di masing-masing daerah di Jepang. Banyak kios berderet menawarkan garu sebagai item keberuntungan yang diyakini dapat "meraup keberuntungan". Anda dapat menikmati tempat ini dengan ramainya sautan yang penuh semangat.



Fuchu Keyakinamiki Illumination + Bamboo Lights (Babadaimon no Keyaki Namiki dll.)

Pertengahan November sampai Akhir Desember

Nikmati pemandangan musim dingin yang cantik melalui barisan pohon Zelkova yang dihiasi pencahayaan yang indah. Bamboo Lights yang menggunakan bambu dan dipasang di sekitar Stasiun Fuchu juga menambah nuansa yang magis.

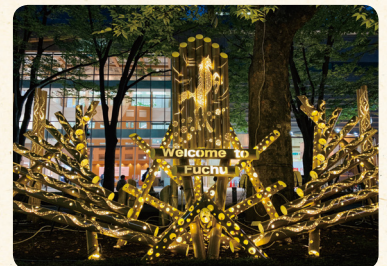

Tips Keselamatan di Fuchu

Jangan panik jika terjadi bencana alam, muncul permasalahan atau mengalami masalah kesehatan selama perjalanan. Informasi di bawah ini bisa Anda gunakan sebagai referensi.

Ketika terjadi gempa

Jika terjadi gempa besar, ada kemungkinan Anda akan kesulitan untuk pindah dari tempat Anda berada, tergantung dari besarnya guncangan, sehingga utamakan untuk melindungi kepala. Jika sedang berada di kota, berhati-hatilah terhadap benda jatuh seperti papan nama atau kaca, menjauh dari bangunan seperti gedung dsb., lindungi kepala Anda dengan barang bawaan atau kedua tangan dan mengungsilah ke taman terdekat atau tempat yang luas. Fuchu memiliki "area evakuasi" untuk mengungsi sementara sampai kondisinya tenang. Jika getarannya sudah mereda dan Anda bisa berpindah tempat, mengungsilah ke "area evakuasi".

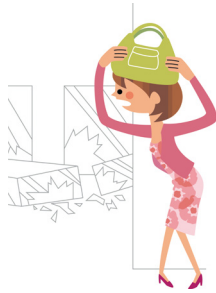

▼ Area evakuasi yang telah ditentukan

- A** Sekolah Dasar dan Sekolah Menengah Pertama Kota (33 sekolah)
- B** Meisei Gakuen (1 sekolah)
- C** Sekolah Menengah Atas Negeri Kota Metropolitan Tokyo (5 sekolah)

▼ Area evakuasi regional * Masing-masing tempat dapat dilihat pada peta di halaman 4-5.

- A** Taman Fuchu-no-Mori Kota Metropolitan Tokyo
- B** Pemakaman Tama Reien / Taman Musashino Kota Metropolitan Tokyo
- C** Taman Musashino-no-Mori Kota Metropolitan Tokyo / Fuchu Asahi Football Park
- D** Tamagawa Ryokuchi
- E** Pacuan Kuda JRA Tokyo
- F** Stadion Kota Fuchu / Stadion Atletik Kota Fuchu / Sekolah Menengah Atas Pertanian Kota Metropolitan Tokyo
- G** Musashidai Ryokuchi
- H** Kantor Toshiba Fuchu
- I** Kantor Nippon Electric Company Fuchu

* A - I dapat digunakan ketika terjadi bencana berskala besar.

Ketika mengalami pencurian atau kehilangan

Jika mengalami masalah seperti pencurian atau kehilangan barang bawaan atau barang berharga, laporkan ke polisi. Di kantor polisi telah disediakan dokumen yang dapat membantu Anda menyampaikan maksud Anda dengan menunjuk gambar. Selain itu ada juga layanan telepon yang bisa menangani lebih dari 18 bahasa.

● Japan Helpline ☎0570-000-911

Jika terdapat kartu kredit pada barang yang dicuri atau hilang, jangan lupa untuk lapor pada perusahaan kartu kredit.

- American Express ☎0120-020-120
- Diners Club ☎0120-074-024
- JCB ☎0120-794-082
- MasterCard ☎00531-11-3886
- Visa Card ☎006633-800-553
- UnionPay ☎0034-800-800-287

Ketika terjadi kebakaran

Apa yang harus dilakukan jika bangunan tempat kita sedang berbelanja atau makan mengalami kebakaran? Sebagian besar kematian pada kebakaran disebabkan oleh keracunan karbon monoksida atau karena sesak napas. Asap yang menyebar membuat orang mudah panik, sehingga sulit untuk menyelamatkan diri. Saat terjadi kebakaran akan ada bunyi sirene yang keras, sehingga segera selamatkan diri Anda dengan cara keluar dari bangunan sambil menutup mulut dengan sapu tangan dsb.



Ketika terjadi topan atau hujan lebat

Jika terjadi hujan lebat atau topan dsb., sungai Tama bisa meluap atau menggenang sehingga bisa menyebabkan banjir. Jika hal tersebut terjadi, penting untuk menyelamatkan diri Anda sebelum diterjang banjir, karena akan menghalangi pandangan Anda dan sangat berbahaya. Kota Fuchu telah menyediakan Peta Bencana Banjir dalam bahasa Inggris, Cina, dan Korea, sehingga bisa dicek terlebih dahulu.

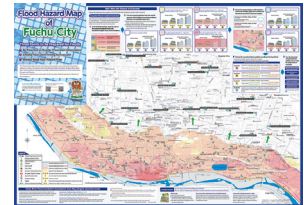

▼ Peta Bencana Banjir Kota Fuchu

<https://www.city.fuchu.tokyo.jp/bosaibohan/saigai/hazardo/gaikokugobann.html>

Ketika Anda membutuhkan bantuan tenaga medis

Ketika Anda terluka atau merasa tidak sehat, jangan dipaksakan dan segera periksakan diri Anda ke rumah sakit.

● Institusi Medis Kota Metropolitan Tokyo dan Layanan Informasi Apotek

Bisa mencari institusi medis yang memberikan layanan dalam bahasa asing.

<https://www.himawari.metro.tokyo.jp/qq13/qqport/tomintop/>



● Himawari : Layanan Informasi Institusi Medis Kota Metropolitan Tokyo

Selain mendapatkan informasi dalam bahasa Inggris, Cina, Korea, Thailand dan Spanyol mengenai institusi medis yang bisa memberikan layanan dalam bahasa asing, Anda juga bisa mendapatkan informasi sistem perawatan kesehatan di Jepang.

☎03-5285-8181 (9:00-20:00)

Safety Tips for travelers

by Japan National Tourism Organization

Halaman depan situs web Japan National Tourism Organization untuk menanggulangi bencana.



URL | <https://www.jnto.go.jp/safety-tips/eng/index.html>

Japan Visitor Hotline

Pusat panggilan yang memberikan layanan selama 24 jam 365 hari dalam multibahasa. Anda bisa menerima informasi saat terjadi bencana, kondisi darurat (kecelakaan, sakit, dsb.), dan informasi wisata.

☎050-3816-2787

Melayani selama 24 jam 365 hari

▼ Layanan bahasa yang diberikan
Bahasa Inggris, Cina, Korea, Jepang

▼ Cakupan layanan

Informasi saat kondisi darurat (kecelakaan, sakit, dsb.), informasi saat terjadi bencana, dan informasi wisata